臺灣日日新報　夕刊
十月二日
發行所 臺灣日日新報社

新マツダ

總動員審議會第二日
五勅令案を審議可決

【東京一日發同盟】第十三回國家總動員審議會第二日は一日午後一時から首相官邸に開催、[illegible]

一、價格等統制令中改正に關する勅令案要綱
一、地代及び家賃の統制に關する勅令案要綱
一、賃金の統制に關する勅令案要綱
一、會社經理の統制に關する勅令案要綱

の五勅令案を原案通り可決し同十時十分散會した

主なる質疑應答

【東京一日發同盟】一日の國家總動員審議會における各勅令案についての主なる質疑應答左の如し

價格等統制令改正

[illegible]

會社經理統制

[illegible]

利益配當の改正點
經理統制令近く公布

【東京一日發同盟】國家總動員法第十一條に基く會社經理統制令は一日の總動員審議會において可決されたので關係法令とともに近く公布施行の運びとなるが、會社經理統制令の要旨左の如くである

[illegible]

米の恫喝極東政策は
道義的判斷から逸脱
下院議員 ル大統領を非難

【ワシントン一日發同盟】共和黨選出フイッシュ下院議員は一日正式聲明を發してル大統領の極東政策が日本を獨伊陣營に追込んだのであると痛烈にこれを非難した、要旨左の如し

[illegible]

米、兩面作戰を危惧
依然硬軟兩論の對立

【ワシントン一日發同盟】[illegible]

即時開戰には兵員不足
米艦隊司令長官の談

【サンペドロ一日發同盟】[illegible]

松宮全權大使と片岡代表ら參內

【東京二日發同盟】近く佛印に赴任する松宮全權大使並に片岡代表ら[illegible]

參謀總長宮殿下台臨下に
三國同盟成立祝賀午餐會
伊太利大使館で盛大に開催

【東京一日發同盟】イタリア大使館では[illegible]

對英無制限援助案
今期議會では審議困難

【ワシントン一日發同盟】[illegible]

三國同盟調印・伯林の歡呼 【ベルリン東京間同盟無線電送……東京着信九月廿九日】九月二十七日、三國同盟調印式終了後總統官邸バルコニーに現はれたヒ總統に對し日獨伊三國國旗を打ち振つて歡呼するベルリン市民

三國同盟成立は
日蘭會商に無影響
蘭印當局聲明

【バタヴイア三十日發同盟】[illegible]

澄田少將空路任地へ

[illegible]

厦門連絡部政務部長
庄司芳吉大佐を任命

[illegible]

共產匪五千を殲滅

【太原一日發同盟】[illegible]

海鷲、阿迷を猛爆

【〇〇基地一日發同盟】[illegible]

阿迷は滇越線の要衝

[illegible]

西國、失地回復要求
羅馬の伊西會談內容

【ニューヨーク一日發同盟】[illegible]

スネル內相ローマ着

【ローマ一日發同盟】[illegible]

南米軍事施設會議

【ワシントン一日發同盟】[illegible]

米、禁輸令を強化
軍用光學器類にも適用

【ワシントン一日發同盟】ルーズベルト大統領は[illegible]

陸軍辭令

【東京一日發同盟】[illegible]

總力戰研究所 所長、所員發令

【東京一日發同盟】[illegible]

英商艦の被害急增
佛伊潛水艦も獨に協力

【ロンドン一日發同盟】[illegible]

カナダの邦人壓迫 漸次濃化の傾向

【ヴアンクーバー一日發同盟】[illegible]

獨の上陸作戰を警戒

【ロンドン一日發同盟】[illegible]

人事

[illegible]

無絃琴

[illegible]

三國志 (314)
出廬の卷
吉川英治 作　矢野橋村 畫

胡弓夫人 (四)

夫人は眉をすくめて、[illegible]

「貴方へ恋を罵るわけじやないが……」

[illegible]

「わたくしは」
「……わたくしは？」
「……」

[illegible]

二回水　水虫・田虫
◉急性でも又は十年來の慢性の方でも
杉田商店

淋疾　新治療法の確立は國產テラポールによつて始めて完成したのである

專門　醫家は正しい認識によつて常にテラポールを選用される

効果　が確實と云ふだけでなく治癒期間を著しく短縮し得るので經濟的である

推奬　される所以である。而も單に淋菌性疾患に限らず化膿菌、インフルエンザ菌、肺炎菌、腦膜炎菌、大腸菌其他の細菌性疾患に對し

多角　的の速効を現はすことも從來の藥劑に見られない特徴で、內服によつて急性症狀は勿論、十數年來の慢性症にも良く奏効することは多數專門家の實驗で明である。
─文獻抄錄集進呈─

適應症
感冒、扁桃腺炎、中耳炎、面皰、面疔、化膿性外傷、急性慢性淋疾、膀胱炎、睾丸炎、胃腸炎、白帶下、其他化膿性、細菌性疾患……

テラポール錠

東京市日本橋區江戸橋三丁目
大阪市東區道修町二丁目
第一製藥株式會社

日獨伊同盟の締結 詔書の御趣旨徹底

文教局長通牒

日獨伊三國同盟條約の締結に當り渙發せられたる詔書の御趣旨徹底に關し總督府では文教局長名を以て地方長官及び各直轄學校長宛左の通り通牒を發した

日獨伊三國條約の締結に當り渙發せられたる詔書の御趣旨徹底に關する件

昭和十五年九月二十七日獨伊三國條約締結に當り畏くも詔書を渙發せられ帝國の進むべき道を示させ給へるは聖慮宏遠洵に恐懼感激に堪へざる次第に有之内閣總理大臣は告諭を發して聖旨に副ひ奉るべき國民の覺悟を闡明せられ候條各學校に於ては學生、生徒、兒童に對し詔書を捧讀せしめ…

實戰則應、全國の防空訓練

敵機帝都に宣傳ビラ

【東京二日發同盟】防空訓練第二日、敵機は帝都を襲ひ…

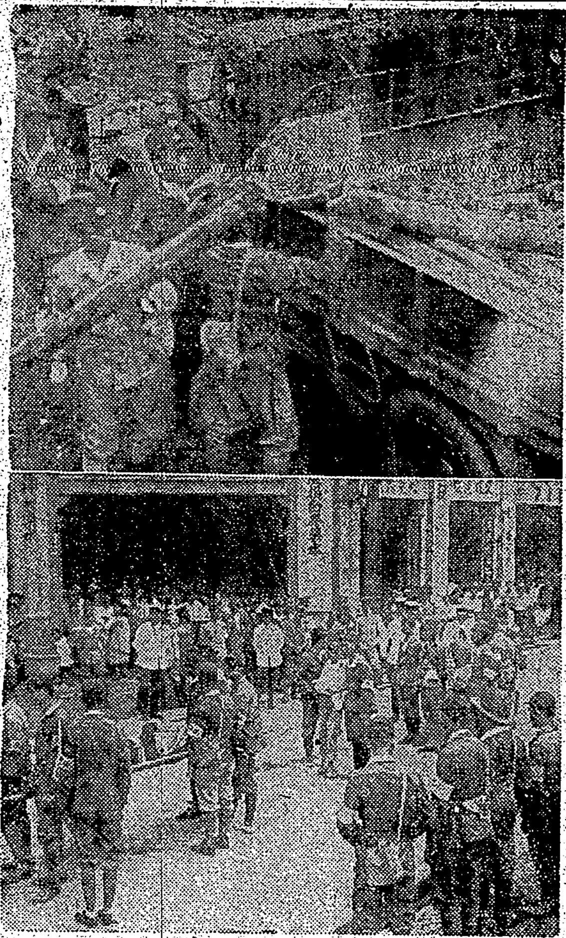

實戰則應の防空訓練 寫眞上は倒れた家屋の取除け作業（城北地區防衛團）下は同じく負傷者救護演習（二日）

九州南部に有力敵機

全島猛活動を開始

愈よ本格的防空訓練

一日〇時を期して全島防空訓練發令が下令せらるや…

八十名で要塞占據 敵二千を捕虜に

敏捷な獨落下傘部隊

秋の落下傘部隊 大竹敏（7）

…エベン・エマエル要塞の上空から降下した落下傘部隊は一個中隊、僅か八十名に過ぎなかつたが…

火を吐…

故意に…

開傘を…

火が移…

跳び降…

訓練は…

抑制落…

兩手を…

敵機來襲小癪にも投彈

我地上砲火に撃墜、遁走

〇時に出動して 防衛團準備を完了

警報、情報

二日朝 〇時〇分臺灣防衛司令部發令「北部、中部、南部、訓練警戒警報」

【情報】九州南部方面に敵の有力航空部隊あり出撃準備中なりと

二日朝 臺灣防衛司令部發令『臺灣南部空襲警報』

二日晝 臺灣防衛司令部發令『臺灣北部空襲警報』

消火、復舊、救護に 目ざましい活躍

鐵壁の燈火管制

小林總督、統監として

臺中新竹兩州へ

防空演習實地を視察

佛印引揚げ邦人神戸着

軍人援護

三日勅語の奉讀式

傷痍軍人を招待 慰安會

銃後の後援強化運動

英機空襲の跡なく 獨工場平穩に作業

日米ソ瑞代表記者の視察記

海軍武官府を訪れた海南島の學童使節一行

童心に感激新た "日支提携の誓ひ"

海南島兒童島都を訪問

道府縣を單位に 卸賣の統合會社

メリヤス、タオル、足袋の三種に

國土計畫に立脚し 新竹の資源を開發

商、工、住宅地區設定を協議

柳本 熊谷 兩學徒勇士の追弔式は八日嚴修

秋風の中に再び 咲き返るパリ

新しい文化へ再出發

奉祝齊唱團へ 臺灣代表五名

三浦義道氏

府展の搬入

十八、十九の兩日

定期航空馬公線

存續方を折衝、近く決定

大陸への手荷物は一人當り五箇限り

定期航空

あすの天氣

「買ひだめ」しないで下さい。みんなの爲なんです。使ふ人、賣る人、作る人の生活のためなんです。さうすれば、みんな、うまくゆくんです。品切にもなりません。

パピリオ 世界的作品 粉白粉 口紅 頬紅 クレーム

齒痛に頭痛は「ガオガン」に限る

あきれたぼういず 珍文句珍歌 珍至極出!! 鍔迫り ★ハワイよいとこ ★あきれた石松 ★ダイナ競走曲

酒の毒消し

家ダニ全滅

月やく

家庭

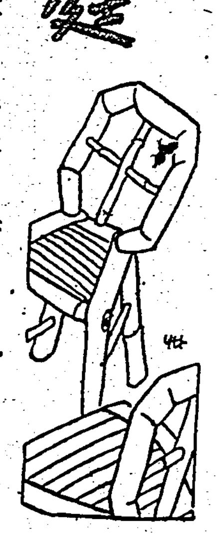

愛兒相談
讀書に興味を持つ早熟兒の指導法
東京文理科大學教育相談部 田中寛一

問 小學校の一年生でございますが、幼いときは體質が弱い方でしたが、今では大變元氣になつて運動もよくするやうになりました。生れてから重い病氣と云へば昨年の九月に肺炎をやつた位です。幼稚園時代は愛著も強かつた故か落ち着いた子供で七歳頃から幼年倶樂部等を讀んでゐました。學業成績はよい方で國定教科書の第三位までは讀みます。長男は三年生で本人は長男のすることがしたくて自分の本は讀まないで三年の本を讀み、一度讀むと大體頭に入るやうです。

最近に受持の教師から「この兒の知識は讀書によつて與へられた知識だから高學年に進むに伴れて成績も低下するやうになり、質が多くて餘が少いから、餘り讀ませない樣にして、自然に興味を運動に向く樣に導くのが良い」と言はれましたので、それからは餘り讀まなくなりました。性質は眞面目ですが氣が短くて直ぐに怒ります。このやうな子供はどのやうに指導したら宜しいでせうか。（母）

答 お手紙から判斷致しますと御家庭に於ける兒さんたちの監督もありませうが、御尋ねのお子樣はとにかく知能が優れてゐらつしやるやうです。お子樣のやうに素質の優れた子供の指導に就いて考へなければならないことは、愛撫の先生も申されてゐるやうにお子樣の知能は讀書によつて與へられたものであるといふことです。このことは一面から考へますと子供の讀書や觀察を基礎としたところのしつかりした子供の世界の知識ではないと言ふことです。ことで、お子樣の興味が繪と書物に向ひ、然も高い程度のものを欲するやうになつた原因を二三考へて見ませう。

一般に言ひますと智能が優れてゐ、且つ早熟な子供は讀書慾もかなり早くからつくと言はれてゐます。又家庭に上の子供があるとその上の子供の勉強の眞似をして早くから本に親しむ事もあります。或は家庭の中でのみ育てて、他の子供と色々の遊びから遊びに對する興味が起らないで、自ら讀書その他の本の方へ興味が向ふこともあります。更に親は自分の子供の知識が發達すると無精に嬉しいものです。子供が多少でも讀み書きが出來るやうになると、益々それを助長してやるのが常です。それを助長する方法として子供を褒めてやる。子供は讀書から褒められたとまたそのことをやらうとします。かうしたことが度重なつて讀書に興味を持つやうになることも考へられます。又兄の讀書成績が餘り芳しくないやうな場合に、優秀な弟を引合に出して兄を叱咤することがありますが、このことを弟が知ると、これが大變大きな誘惑を弟に與へるやうな場合も考へられます。

以上のやうなことが讀書への興味を深めた原因として考へられます。いづれにしても、子供は子供の世界で育てるといふことが必要です。讀書を全く禁止すべきではありません。讀書から得た知識が、直ちに子供の生活や遊戲の中に取り込まれて實際に活用出來るやうに導くべきです。そのためには他の子供と種々の遊戲や運動をして、色々の經驗をすることが望ましいことです。

最後に氣質の問題のことですが、幼少の頃に輕い病氣があつたり、一人子とか、兩親が年取つてから出來た子供のやうにあまやかして育てると往々あなたのお子樣のやうな性質の子供になります。

フープで作れ 強い柔順な母親を

アメリカの女の子たちは飛んだり跳ねたり駈けたりするのが好きであるが、輕運動ではなく、スポーツとしてでなく、將來母親となる婦人を訓練するフープが盛く行はれてゐる。フープとはこの圖の輪ではある。

最新化學藥の知識
ズルフオン劑の副作用
醫學博士 安田德太郎

葡萄のお汁をお化粧に應用

トタンの雨もり修繕法

雨後の屋根やトタン屋根の雨もりはわびしいものです。しかし時節柄トタンは容易に手に入らないし、職人の手不足の昨今では一寸やそつとのためにでは中々來てくれませんので、こんなときにハンダづけの方法も知らない素人がそれ等の修繕ができれば便利この上ないと思ひます。

その方法を簡單に述べますと、先づ雨もりの箇所をよくつきとめておいて晴天の日を選んでその箇所をよく掃きゴミを拭ひとります。そして、コールタール少量に、布を用意して、先づコールタールを雨もりの隙間や孔へ塗り丁寧に塗ります。そしてその上に又コールタールを塗つておきます。孔が大きかつたり、又隙間の廣いときはこれを切りかへして布二、三枚に及べば相當堅實にできます。トタン屋根の漏れは孔よりもトタンとトタンの繼目に起り勝ちですからその時は細長く繼接ぎに切つた布をその繼目にあててゆくと宜しい。

お掃除の時の注意

『二連發嚔』は遺傳する

トロロ芋

むき身の扱ひ方

古城に幽閉の佛前四相

ヴィタミンと加熱

A—普通の調理法では平氣です。

B—B1は火に弱く、水に溶け易いので、御飯に炊くと三割位ひます。

C—熱にも弱く、水にも溶け易いので...

D—熱にも水にも溶けませんが、酸には多少破壞されます。

北側の障子

食油の正しい使ひ方
經濟的に美味しく揚げるには

此の老いほれた體が
高橋清一（五十八歳）

あきらめて居つたが
水谷欣也（六十三歳）

根本的回復强化法

御注文は即刻に

キングの御蔭で玉の子宝又一人
朝夕服んだ効目はあり〳〵と

待望の囘春藥現る！
青春の酷使が原因にて
神經衰弱の憂鬱に悩む時

情熱の濫費が原因にて
弱精無力の悲哀に嘆く時
五粒を服んで後の氣分を試みよ！
我が身に無上の満足を感ずるであらう

早老を防止し以て人生の活動期を有意義に送れ
羽太博士談

科學的不老回春藥

總代理店 東京市芝區新町十三番地 合名會社 春泉堂

ノルモザン錠
制酸と鎮痛

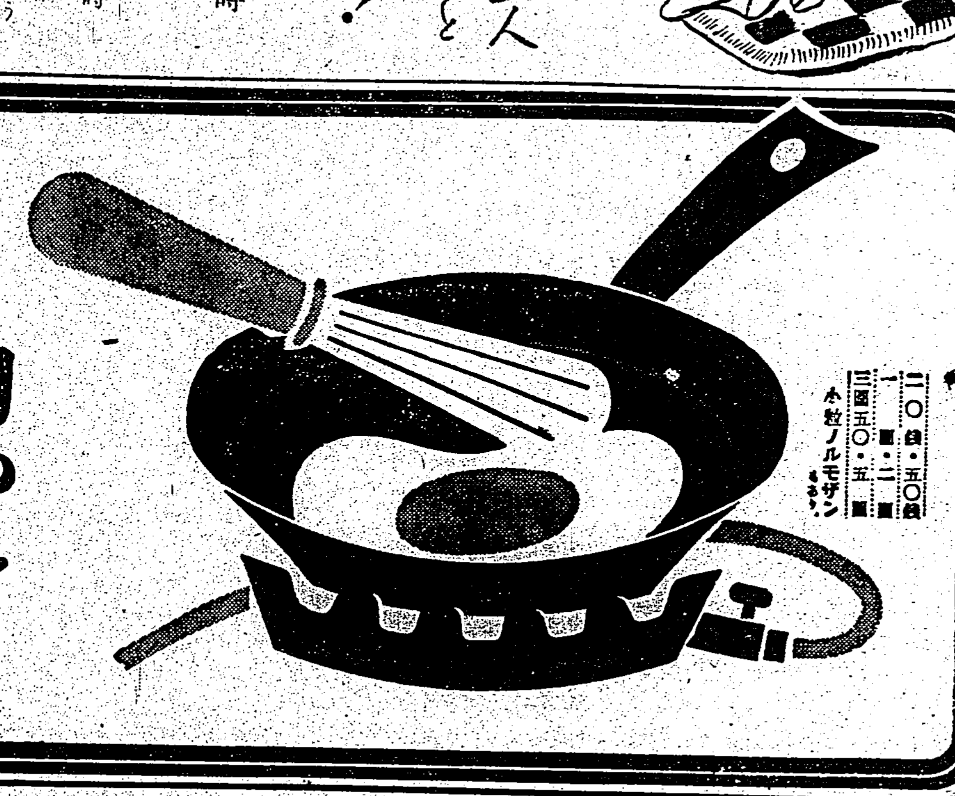

胸やけ
噯氣・生水
溜飲・胃痛

胃 酸過多症に陥り、右の樣な症状を訴へたら、まづ食餌に注意し、脂つ濃い物不消化な肉類等を避けると共に合理的な制酸劑の服用を忘れてはなりません。

然 も胃酸過多症が永びくと、胃潰瘍になり易く更に胃癌に陥る惧れがありますから、一刻も早くその治療をはからねばなりません。

合理的な制酸作用
ノルモザン錠は鎮痛作用を併有する最新の制酸劑で、分泌腺を收斂して原因的に胃液の分泌を調整します。
その上胃酸の吸著作用によりその制酸効果は一層徹底的で胃酸過多症の治療は勿論、胃潰瘍への轉移を防止します。

效能 胃酸過多症、胃潰瘍、噯氣、胸やけ、生水、胃痛、溜飲、胃カタル、便秘、惡酔、宿酔、船暈、車暈……に

二〇錠・五〇錢
一圓・二圓
三圓五〇・五圓
小粒ノルモザン

製造發賣元 大阪 武田長兵衞商店
關東代理店 東京 小西新兵衞商店

武田發賣品

40(1)1302

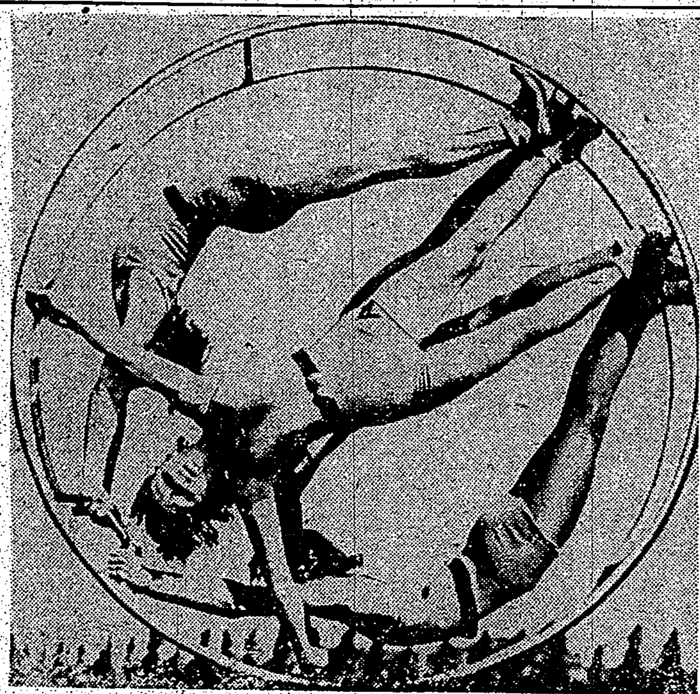

火が後

跳び降

新しい文化へ再出發

三浦義道氏

パピリオ
品切にもなりません。
世界的作品 粉白粉 口紅 頬紅 クレーム

星ぞら (163)

井伏鱒二 作
吉田貫三郎 畫

睡眠不足 (五)

茶店の亭主の話では、明日は初發バスでなければきつと混雑で乘れないだらうとのことであつた。佐野はまさかそんなこともないだらうと思つたが、おかみさんも眞顏で云ふのである。

「そりやお客さん、二番目のバスからは乘れないづらよ。明日は日曜だもの。今日の十倍ぐらゐ客が押し出すら」

その傍から太つた男も口を出した。

「明日は、窓にぶら下らなくつちやあ駄目だらう。この前の日曜日には、バスの屋根に運びのぼつて車掌に叱られた登山家があつた」

そんな明日は物凄い人出らしいといふのである。

佐野は二階に引返し、寢床にもぐりこむと隣の部屋に聲をかけた。

「先生、まだ起きてるですか……」

大塚はもう横になつてゐるらしかつた。

「僕は、もう寢た」

「先生……明日の朝は、僕たち始發バスで歸ることにきめたです。二番目からのバスは物凄く混むといふです……とにかく、僕が起します」

大塚は返事をしなかつた。加奈女も何とも云はなかつた。

佐野はもう云ふこともなく、自分はつむじを曲げたと思つた。

明日、もし大塚が起きなかつたら、隣の部屋に踏み込んで行つてやらうと彼は考へた。

「要するに、僕たちは一番バスで歸るです。そのつもりで、加奈女さんを早く寢かすやうにしてもらひたいです」

それでも返事がなかつた。この調子では、きつと大塚は加奈女を不機嫌にさせ、彼自分も不機嫌になつてゐるに違ひなかつた。たぶん苦々しくしてゐるのだらう。

佐野はちよつとでも眠らうと思つたが、眠れさうにも思はれなかつた。いろいろと眠りを妨げる條件が重なつて來て、自分自身うんざりするほど隣の動靜が氣にかかつた。どうやら隣の部屋では、大塚が平手打ちをくはされたやうであつた。ぴしやッといふ音がした。

暫らくすると今度は大きな音でまたぴしやッといふ音がした。佐野は眠氣がさめたやうな氣持がしたので、彼はもうこれで眠れさうだと思つたが、隣に寢る太つた男が寢床にはいつたかと思ふと、直ぐに鼾をかきだした。さうしてその鼾が途切れると、うはごとのやうに佐野に話しかけて云つた。

「僕は、酒を飲むと、鼾をかくのでね……君、勘辨してくれたまへ……」

太つた男はそれで氣がゆるんだのか、途方もなく大きな鼾をかきだした。

隣の部屋で、またぴしやッといふ音がした。それは必ずしもぴしやッといふ音でなく、頰を平手打ちされたやうなぴしやッといふ音に近かつた。佐野は耳をすました。が、太つた男の鼾聲は佐野の聽覺を遮ぎらせた。しかし彼は秘かに期待して、もう一度ぴしやッといふ音がきこえるのを待ち受けてゐた。いつか大塚が、むしろ自慢ばなしのやうに云つてゐたことがある。シネマ小屋で女の手を握らうとして、六圓まで使ひ果して失敗したと云つてゐた。大塚のその因々しさと執念さは、いま隣室に寢てゐるのにちがひない。

果して、ぴしやッといふ音がした。佐野はちよつと氣をよくしたが、一方では何か解せないものがあつた。

そんなに大塚に平手打ちをくはせるため、わざわざ加奈女は旅行に出たものとも思はれない。

地表下を捜す 物理探鑛法
我國でも長足の進歩

世界經濟時代に直面して自給自足が痛切に希求される結果、物資の確保が國家存立の必須條件となるに從つて、大自然の神が深い深い地表下に匿して置いた金鐵、石炭、銅、鉛、石油などの資源を探り當てる事が世界の重要な課題となつて、競つて研究されるに至つた

×

此の探鑛――即ち物理探鑛法について、斯界の權威として知られてゐる京大の[illegible]博士が、次の如き興味ある談話を述べてゐる

昨年米國では[illegible]による探鑛が、今までの[illegible]組から[illegible]組に減じ、反面グラビメータによるものが、十八組から七十五組に激増し、三百五十餘個の[illegible]が油田地方の探鑛に利用されてゐる

×

近日獨逸のアスカニヤ會社の製品技術が、米國を引あげて我國への輸入[illegible]を聞いて見たが、若し地質構造が簡單であれば必然的に物理探鑛法の必要がないグラビメータだけで完全に探鑛を完了することが出來、かなり複雜な地質構造でも大體その必要はないけれども中心部をこのグラビメータで測定し、周邊部を[illegible]で測定すれば、一層正確を期することが出來ると云つてゐた

×

次に電氣法と磁氣法であるが、こ[illegible]で流へなければならぬことは、エネルギーの與へ方である。殊に電氣法では[illegible]の一封度の[illegible]によつて加へられるエネルギーだけを與へるのでも却々容易ではない、それでも現在は最深一萬五千呎の下迄をこの電氣法で探査し得た地帶がある、又磁氣法であれば米國加州の地震研究で、深さ一萬呎以上に達したものが三箇所に及びその結果も極めて正確であつたと報じてゐる

×

此の磁氣法は元來が北スエーデンのキルナバラ鑛山地方に發達して來たものであるが今はフインランド、ソ聯、米國カナダ等の諸國に於て、磁性鑛床を始め、各種の金屬鑛床の探査に應用せられ、近頃は更に砂金、岩鹽及び石油等の探査から、一般地質構造の研究までも有效に利用される樣になつて來た

×

斯うした具合にどの物理探鑛法も全く目がまふばかりに發展の一路を辿つてゐるが、我國でも同樣、この二、三年の間の進歩を省りみてさへ、可なりの進みを否むことが出來ない。物理探鑛研究所の發展と[illegible]を見れば、それが一層明白である。殊に昨年は内地の鑛山での探査もかなり多かつたが、特に滿洲方面への進出が眼ざましかつた

×

京大の松原教授は[illegible]省の石明子鑛山で電氣法を、[illegible]教授は[illegible]省の[illegible]鑛山で同樣調査を試みられ、共に有望な新鑛床を發見して、將來の發展に有力な示唆を與へられた、また我々は興安省のジヤライノールに出かけて、[illegible]京大の松原教授が重力法で調査された結果を更に電氣探鑛法によつて確認することが出來た

夕刊經濟欄
運送保險概況

遞信省臺灣遞信部による昭和十五年七月中運送保險概況は次の如くである、本月末現在契約高は[illegible]件[illegible]圓にして前月に比し件數に於て[illegible]件、金額に於て[illegible]圓の增加である。今七月中の新契約高は[illegible]件[illegible]圓にして前年同月に比すれば件數に於て[illegible]件の增加を示せるも保險金に於て[illegible]圓の減少を示した。本月末に於ける會社別契約高を示せば次の如し

會社名	件數	金額圓
日本海上	[illegible]	[illegible]
大北	[illegible]	[illegible]
東京	[illegible]	[illegible]
住友海上	[illegible]	[illegible]
共同	[illegible]	[illegible]

商況 (二日)

東京銀行實株

日正	[illegible]	[illegible]
東京國債前場	[illegible]	[illegible]

東洋	[illegible]	[illegible]
朝日海上	[illegible]	[illegible]
東京海上	[illegible]	[illegible]
帝國海上	[illegible]	[illegible]
三菱海上	[illegible]	[illegible]
東京海上	[illegible]	[illegible]
大阪海上	[illegible]	[illegible]
神戸海上	[illegible]	[illegible]
辰馬海上	[illegible]	[illegible]
明治	[illegible]	[illegible]
太平洋	[illegible]	[illegible]
帝國	[illegible]	[illegible]
計	[illegible]	[illegible]

東京長期前場

新東	[illegible]	[illegible]
日清紡	[illegible]	[illegible]
帝人	[illegible]	[illegible]
鐘紡	[illegible]	[illegible]
日窒	[illegible]	[illegible]
石川島	[illegible]	[illegible]
日産	[illegible]	[illegible]

東短取組喰合

東新 二四八、三三〇株 賣方四五店 買方四三店

大阪短期前場

大新	[illegible]	[illegible]
東新	[illegible]	[illegible]
同新	[illegible]	[illegible]

大阪短期日歩

東新	[illegible]	[illegible]
鐘新	[illegible]	[illegible]

株式公債

スチール株	[illegible]	[illegible]
日本公債	[illegible]	[illegible]

爲替・銀塊・棉花・生絲・小麥・砂糖

爲替	[illegible]	[illegible]
銀塊	[illegible]	[illegible]
棉花	[illegible]	[illegible]
生絲	[illegible]	[illegible]
小麥	[illegible]	[illegible]
砂糖	[illegible]	[illegible]

時局經濟相談欄

自轉車タイヤの配給に就て

問 本年四月以來入荷した自轉車のタイヤが未だに配給されず小賣業者は非常に困つて居ります。卸業者に對し催促しましたが、官廳で割當が定められてからでなければ配給が出來ないさうです、これはなんとか小賣業者の爲め早期のお計らひを願ひ配給を圓滑にして頂けないでせうか

答 自轉車のタイヤ、チューブは現在自轉車タイヤ配給統制會に於て取扱はれて居り既に入荷を見て居る樣ですが、卸業者への割當は目下統制會に於て審議中になつて居りますから近く決定を見ると思はれます(臺北州經濟警察課)

九・一八價格で賣つてもよいか

問 私の店では[illegible]九・一八價格で賣つても差支へないでせうか

答 九・一八價格で賣つて差支へありません(臺北州經濟警察課)

日活所長更迭問題
警視廳の斡旋で解決

日活東西撮影所長更迭問題は去る五月二十六日その更迭發令以來種々事情の突發により紛糾今日に及んでゐたが二十四日漸く四ケ月ぶりで既定の方針通り所長の更迭が實現することになつた

日活今回の問題發生以來紛議の解決に當つてゐた警視廳では二十四日多摩川撮影所長、中田京都撮影所長、須田企畫部長、内田庶務部長、小杉男の五氏本社側より同副社長、廣田專務、[illegible]等を招致、過日の[illegible]警視廳と日活間に[illegible]された協定案の[illegible]を決定したる今日如何なる解決を行つては如何とその[illegible]を促したる處より愈々此處に東西撮影所長は二十五日より更迭を決行することに決定その旨[illegible]

より延びてゐたが今回警視廳の斡旋により圓滿解決を見ることになりましたので今後は新體制に即應し[illegible]をモツトーとして一層製作に邁進し[illegible]努力して頂き度い云々

"打倒された英首相"

【プレトリア同盟】南アフリカ聯邦プレトリアの英字紙[illegible]ディーンといふ人は[illegible]十年來新聞[illegible]競技を[illegible]英國首相チヤーチル首相[illegible]試合の[illegible]

[illegible]チヤーチル氏が[illegible]グラブをつけてリングに上つた[illegible]

英召集電報の拔穴塞ぎ

【ストツクホルム同盟】[illegible]

"糧"は"敵手"に"據る"
狡猾な英國人の仕業

【ロンドン同盟】英國[illegible]

獨逸の宣傳電撃戰

【ニユーヨーク同盟】英國[illegible]

英國王女殿下がタツプダンスに

【ロンドン同盟】英國國王皇后兩陛下の二人の御內親に持たれる十四歲のエリザベス王女殿下と十歲のマルガレツト王女殿下は、三ケ月前から空襲下のロンドンを遠く離れた某地の[illegible]と共に御避難、キヤンプ生活を續けられてゐるが、最近同避難所附近の村落の小屋で催された[illegible]に臨御、殿下も御出演になりタツプダンスを見事に踊られたが、更に次の[illegible]では村の少女等大勢と「先生に林檎をあげませう」といふ唱歌を合唱された、兩殿下はロンドンの[illegible]

ロンドン市民は英飛行士の强敵

【ロンドン同盟】落下傘部隊[illegible]にかかつたロンドン市民が危ふく英國の飛行士をなぐりかかつた話――或る晩、ロンドン郊外上空の空中戰で飛行機に大損害を受けた飛行士が落下傘をつけてフラフラと市内へ降りて來た。所がこれを見つけた群衆「すはドイツ落下傘出現」とばかりおつとり刀で待機、飛行士が地上に降りるや否や[illegible]、あはや[illegible]といふ形勢となつたので飛行士大いに慌て「いかん、いかん、俺は英國の飛行士だ」と絶叫したが群衆は一向承知せず、運良く顏見知りのバスの運轉手が現はれて「大丈夫之は英國人だ」と說明したので漸く諒解、飛行士は危い生命を助かつた。基地に歸つて曰く「メッサーシユミツトよりロンドン市民の方が恐ろしい」といふ話がよく判つたよ」

將棋高段者對抗戰

本社主催

飯塚氏二回勝三回目

先 六段 飯塚勘一郎
五段 市川一郎

(第廿七回ノ十三回)(圖は四九銀不成迄の局面)

今は術なし

觀戰記 八段 坂口允彥

▲七七玉(一) △三一飛成(一) ▲同 馬(一) △同 玉(五分) ▲六二飛(一) △四一桂打(一) ▲四一角(一) △同 玉(一) ▲五二銀(一) △三二玉(一) ▲二一金(一)

迄 市川五段の勝

總手數一七一手 時間各九時間 消費時間 ▲市川[illegible] △[illegible]

大きなミス、飯塚六段の四八と一圓に歸へず術もなく波瀾万丈の本局も遂に大團圓を告げるに至つたのである

全く殘念なミスである。以下本日の指手に就て小解を試みよう

七七玉と逃げられて、あと桂二つでは如何にしても仕方がない。先づ三一飛成と自陣に成込へつて防禦についたがもういけない

同馬、同玉、四五桂

以下、棋譜の示す通りになつて後手方の投了となつたかへすぐも惜しい局である

終局以下參考を附せば

二三金、同玉、四三銀成、三三玉、四二飛成

又二二玉を四三同玉なら二三飛成、三三同、六二三飛成

何れも容易な詰みである

本局は桂香取りの市川五段が六六銀の過渡から、指し難い局面を現出し、以下巧手を以て力戰したが、如何せん指し切り筋であつた

然るに後手方も又好防禦局まで勝ち筋にありながら、再三詰を逸し遂に敗れ去つたのは、飯塚氏の爲まことに殘念であつた

兎も角市川五段はこの關門の先頭を打倒し其の意氣當るべからずその前途こそ刮目すべきものがある

木村名人講評

[illegible]兩氏の熱戰を[illegible]

全勝と信じた將棋でも、敵が「これまで」と思ひを致するまでは氣をゆるすな、我々棋士は度々の苦い經驗でこれ位のことは万々承知のつもりだが、さて盤に向ふと兎角冷靜な氣もちが失はれて、良くなれば無暗にようこぶし、悪くなると落膽するなど、實に苦しい失敗を繰り返してゐる

これ等を貴重な經驗として將來に活かせば「失敗は成功の母」といふ譬への通りだが、諸者がこの一戰を易く行び難い、これはいふに簡單になつても、如何に勝ち切ることの難しいかがお分りと思ふこの將棋は前にも度々弱みがあつただけに飯塚將棋の失敗としては例外なものである、然し元の勝負事にはかうした例のあるもので、飯塚氏がこの失敗に鑑みてこれを後程の資に心掛ければ、必ずや將來の飛躍を見るであらうし、市川氏がこの僥倖勝ちを天の涙宮にも空頭みすると將來の禍根となるかも知れぬ、評者は兩氏に切に反省と今後の自戒とを望む

今週の映畫

明治の女 二日から芳乃館

演出は野淵昶、主演森靜子、梅村蓉子、雲井八重子、市川男女之助

【梗概】西陣の古い織屋の若井那源之助の妻となつた先斗町の藝妓秀彌――お加世には決して幸福が待つてゐなかつた。源之助の母お篤と妹のお勢以の冷い眼が意地悪く光つてゐたが、お加世の苦勞はそれのみではなかつた。店は番頭の爲め傾いて行く一方であつた。お加世にとつては今は店の立直しが、當面の急務でそれが源之助初め一家の人々への大きな愛情であるのだ。その爲め源之助に代り番頭の不正を正し取引先との折衝に當り又自ら製品を持つて足踏み[illegible]の古巣先斗町へも[illegible]に出て行くのであつた、家庭の不和から源之助は家を外にする樣になつた。併しお加世は一家の立直しの爲め舊式手機機を新式機に代へるべく計畫を立て競爭相手の近江屋の乘取り陰謀が一家浮沈の重大危機に追込んだお加世は有村の[illegible]によつて事業資金を得んとしたが源之助の誤解を招き自分の家

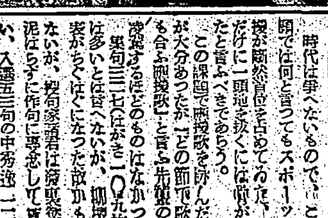

妻は嘆かず 二日から臺劇

演出[illegible]、主演[illegible]、[illegible]、松平國十郎(ビクター[illegible])

[illegible]父や妻の[illegible]村田に送還されて行つた太一の是は自然のなりゆきであつた

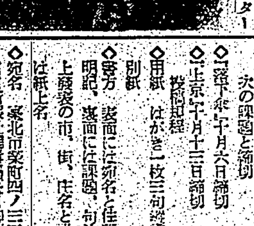

台日柳壇 / 時評正樂

課題「[illegible]」(一)

時代は爭へないもので、この課題では何と言つてもスポーツの應援が斷然首位を占めてゐた、それだけに一頭地を拔くには骨が折れたと言ふべきであらう。

この課題で應援歌を詠んだものが大分あつたが「どの節で歌つても合ふ應援歌」と言ふ先輩の句を凌駕するほどのものはなかつた。

集句三二七(はがき一〇九枚)句數は多いとは言へないが、四題の發表がおくれた故かも知れないが、投句家諸君は[illegible]泥にならずに作句に專念して貰ひたい、入選五三句の中秀逸二、佳吟七、三才四を得たのは集句全數から言へば高率である。

前 拔

[illegible]

今晩の映畫

■新世界館 臺 正午上映
1 崇[illegible]生 午後[illegible]
2 天龍しぶき
3 陸密七生記

■大世界館 臺 正午上映
1 日本ニユース 午後[illegible]
2 貿易風(前篇)
3 大楠公(前篇)
4 大楠公(後篇)

■國際館 臺 正午上映
1 虎造の荒神山
2 醫者のゐない村
3 少年飛行兵
4 ハモニカ小僧

■臺劇 臺 正午上映
1 日本ニユース
2 朝日短篇
3 綠結び高田の馬場
妻は嘆かず

■芳乃館 臺 正午上映
1 文化短篇
2 光に立つ
3 日本ニユース
4 明治の女

■第二世界館 臺 正午上映
1 希望に立つ
2 雛子子守唄
3 美はしき犠牲

今夜の放送

▲六・〇〇子供の時間(レコード)兒童劇「風の又三郎」他關東寶他▲七・〇〇國民歌謠「防國家」他伊藤武雄他▲八・〇〇ラヂオ・ドラマ「我等の防空」[illegible]▲八・三〇防空講本「[illegible]が落されたらどうするか」▲八・四〇軍歌と吹奏樂▲九・〇〇水曜講話「空軍の威力」海軍軍樂隊▲九・二〇防空ニユース▲九・四〇特別講演「日獨伊同盟成立に寄りて」森岡二朗

▲六・一五[illegible]ニユース▲七・[illegible]

特別廣告

◇題 [illegible]
◇上京 十月十三日締切
◇用紙 はがき一枚三句以內
◇宛名 臺北市[illegible]臺灣日日新報社[illegible]

臺日案内

書籍 全集買入 野田書房 臺北市京町三ノ九 電七五九八
醫院 性病科 永吉醫院 西門市場東
寫眞 中古カメラ高價買入 臺北市京町二 南光寫眞材料店
內地土產 麻布文旦 矢野商店 臺北市本町三
時計眼鏡 和田はメガネ専門 臺北本町
ラヂオ器械 メガネ専門 日光堂 臺北市表町
十ケ月月賦 放送ラヂオ 大東電器 本町三
洋服 婦人服地 新柄入荷 北門町
藥種商 肺炎 ヂアチン[illegible] 臺南
梅肉X 本舖 生物學研究所
榮養に血肉エキス
樂器 ピアノ オルガン 日本樂器

新治淋藥 ヂ-ユ-サイド G-U-CIDE

雜件 タイヘイレコード 新古日本刀賣買 電燈カバー ラワンベニヤ板

ゴム靴代用品 國策顏面中古改造靴 實用向 名古屋市 大陸 總本店
◇カタログ進呈

毛髮養料 VEGELINE ベジリン香水 斯界に多大の信用と愛用者を有する 本舖 東京日本橋本石町 リーガル商會

登録商標 注意 マイソール・サンタル 定評ある治淋藥 印度マイソール王國政府專賣工場の特製白檀油劑 發賣元 東京サンタル商行 東京市本郷區駒込林町二二五

カモス 齒磨 ハミガキ 白い飯 白い飯 とやかましく言ふ口の齒は半搗米! とは喰ひ違ひも甚しい

旅行! おつと待て ノーシン 忘れちや大變だ

ビタミンB1の高單位療法 脚氣・胃腸 食慾・榮養 ▼食慾不振に ▼結核・肋膜炎に ▼病中・病後に ▼妊・産・授乳時に ▼疲勞の恢復に
メタボリン錠は含有する强力の高單位V・B1によりて、すべてのV・B缺乏症に對し著明に作用す。即ち胃腸機能を快調にし、弛緩せる胃腸の運動を活潑ならしめ、食慾を增進し、而かも含有する酵母と相俟つて病衰せる細胞機能を賦活し、榮養狀態を佳良となし、疾病の治癒を速かならしむ。
强力ビタミンB1添加酵母劑 メタボリン錠
製造發賣元 武田長兵衞商店 大阪市道修町

臺灣日日新報
日本夕刊共十二頁
發行兼編輯人 江口淸作
臺北市榮町四丁目卅番地
發行所 臺灣日日新報社

大詔を拜し責務重大
支那派遣軍編成一周年に際し
西尾總司令官談話

【南京二日發同盟】西尾支那派遣軍總司令官は二日午後支那派遣軍編制一周年に方り左の如き談話を發表、聖戰目的達成に邁進すべき決意を披瀝した

支那派遣軍總司令部が昨年南京に設置されてから早くも一ケ年を經過したが、顧みるに軍は過去一ケ年の間常に敵戰力の根元を衝し五原附近作戰、山西山東省における共産軍の剿滅戰、宜昌攻略作戰、浙東作戰、寧波溫州作戰及び重慶……

全戰線に亙つて敵戰力……

我軍の佛印進駐ありと……

大詔を拜し大陸における……

中央軍蠢動を斷つ
山西省東南部の戰果莫大

【太原二日發同盟】山西省東南部の要衝澤州附近を呼號して九月中旬頃から小規模にも反抗を企て來つた蔣直系衞立煌麾下の中央軍約三萬は我……

海鷲・祁陽其他急襲
强風を衝く大編隊群

【〇〇基地二日發同盟】海軍航空部隊奧山、石塚、野中、有馬各部隊長の率ゐる大編隊群は二日午後一時强風を衝いて湖南省祁陽の要地衡陽、冷水灘を急襲し……

江上部隊の活躍
掃蕩、宣撫、機雷處分に

【〇〇基地二日發同盟】中支海軍報道部發表

外相參內

【東京二日發同盟】松岡外相は二日午後三時宮中に參內、天皇陛下に拜謁仰付けられ外交諸般につき奏上、畏くも御下問に奉答して退下した

牲畜類の輸出制限
北支軍當局の許可を要す

【北京二日發同盟】北支軍當局は牛、馬、驢馬、騾馬、綿羊、山羊……

外相首相を訪問

【東京二日發同盟】松岡外相は二日午後四時五十分首相官邸に近衞首相を訪問……

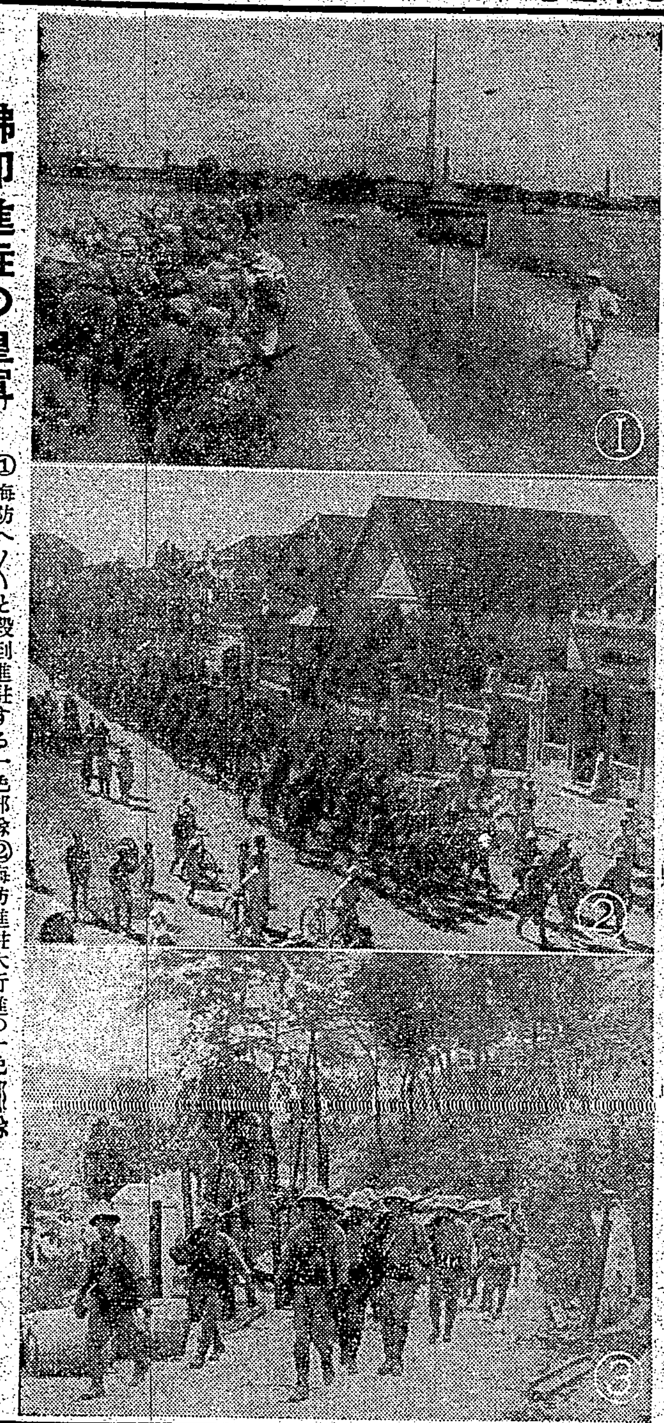

佛印進駐の皇軍
①海防へ〳〵と殺到進駐する一色部隊②海防進駐大行進の一色部隊③ドンダンへ進駐する三木部隊

參議十名を內定
三日の閣議を經て內奏

【東京二日發同盟】政府は現下內外の重大時局に鑑み內閣參議制を復活し、これが活用を圖ることとなり、過般來富田書記官長は人選を行ひつつあつたが、左の如く內定を見たので三日の閣議を經て內奏することに決定した

政界　町田忠治、久原房之助、中島知久平、安達謙藏
陸軍　林銑十郎
海軍　安保淸種
財界　郷誠之助、池田成彬、勝田主計
宗教界　大谷光瑞

參議に內定の顏觸れ
（右上より）林銑十郎、安保淸種、町田忠治、久原房之助、中島知久平（左上より）安達謙藏、郷誠之助、池田成彬、勝田主計、大谷光瑞の諸氏

有馬伯等協議
中樞部の人事につき

【東京二日發同盟】有馬農相……

貴院の新體制案
各派聯合調査會で研究

安達、永井氏等の有志會同
新體制確立に協力

英の對日敵性露骨
廣範圍に輸出禁止乃至制限

邦人僧侶を逮捕
國防違犯で英官憲に

【ボンベイ二日發同盟】

厚生省異動

大政翼贊會

歷史的發會式は
十二、三日頃擧行の段取
常任總務、各局長四日に初顏合

翼贊會中樞部强化
議會人より總務銓衡

小倉派側から河上、淸瀨兩氏を總務に

內務省異動

日本人絹メキシコに進出

外務辭令

獨上陸部隊集結
約四十萬、諸威で待機

【ニューヨーク二日發同盟】

北支聯銀券一躍急騰

汪中國聯銀總裁訪日の途へ

泰國機の越境事件
佛政府の態度穩健

日本の對日禁輸斷行
三國同盟に加奈陀政府の對策

在ブラジル英人の反日露骨

米の極東問題調査委員會設置案
ハル長官は消極的

ソ聯の對歐政策
歐洲戰の長期化を確信

呂滿洲國參任洪牙利公使着任

メキシコに革命勃發說

商工省辭令

辭令（二日）

人事

天下一品！一壜一瓶！
國產 純黑色 發賣
莊重な黑色インキです
萬年筆用として最適！
重要記錄に國勢調査記錄にはモツテ來イのインキ！
公價2オンス入30セン
キンイトイラ
本舖 寺田キンイトイラ製造株式會社

出張案內

特許セルプレス（スナツプ）鉛製品改良機械化設備完成値下斷行に伴ひ代理店設置の爲め左記日時滯在御希望の方に御懇談す

左記

臺北市 鐵道ホテル……十月六、七、八日
臺中市 千代の家……同 九日
嘉義 嘉義ホテル……同 十日
臺南市 四春園……十一、十二日

大日本セルプレス鉛株式會社
大阪府中河內郡南若江
泰榮物產
大阪市東區北久太郞町三丁目(三品ビル四階)

流産婦の榮養に
ビタミンE缺乏による早流産を防げ…
母性にEが不足あれば、姙娠經過中に胎盤早期剝離、胎兒吸收或ひは早流產などの障害を招來し、しかも習癖となることが認められ、產婦人科方面に於て重要視せらる。」
ユベラは母性の榮養をたかめ胎兒の正常發育を支配し、健康分娩の基礎を確保する上に肝要な榮養素にして、毎粒一瓲のビタミンEを含有す。
見本・說明書の請求は東京・日本橋・本町・田邊研究部へ
母性と胎兒にビタミンE劑 ユベラ
一五〇粒・三圓五〇錢 七五〇粒・十一圓 各百貨店・藥店にあり

頭に粉がふいたやうになったり、あとからポマードや水あぶらで手入れしなくちゃならないチックは駄目です。
適量をつけただけで、ポマードや水あぶらはいりません。匂ひよく硬さも適度。經濟から考へてもランランは万點です。
ランランチック

秋期倍大號（一圓二十錢）
外交時報
米國の參戰如何
英國の戰時財政
英米の合作と其の波紋
大戰前の歐洲國際政治經濟
新支那の指導原理に就いて
我が南方策
近衞聲明の再確認
日支新條約成立に就ての一考察
運命共同感と東亞民族主義
新國民政府の人的構成と其の業績
日本文化の海外宣揚
國防經濟組織論
排日潮流とアメリカ第二世
四川省の歷史地理綜合觀
空の東亞共榮圈確立の問題
我が對中南米貿易に就て
イタリヤのアフリカ政策
アルトマルク號事件
現代イランの諸改革と傾向
北支運輸經濟系統觀
東京 丸ノ內 仲五號館
外交時報社

社説
銃後奉公に遺憾はないか
記念の日に反省思慮したい

大東亞の資源を探る ⑤
將來性に富む南支那

世界一のタングステンと豐富な錫

耕作地の不足

南海の寶庫海南島

ソ聯空軍の脆弱性
獨軍事專門家の評價

蘭印の政情

蘭領印度畫報

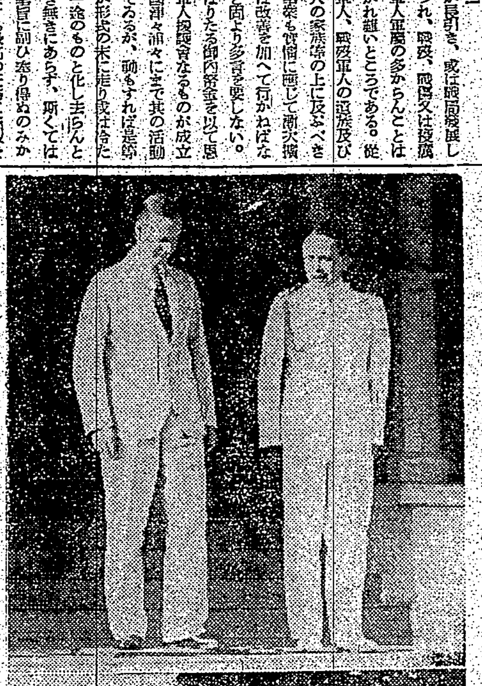

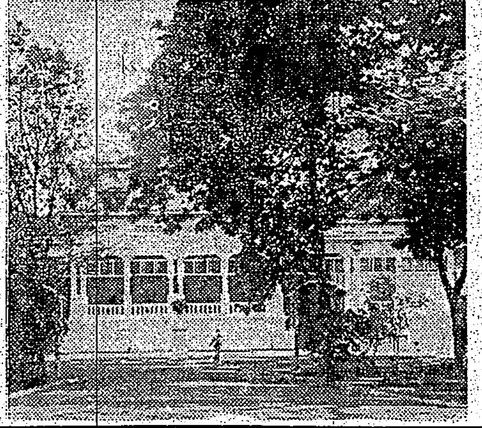

【上】在バタヴイアの總督官邸表玄關に立てるチヤルダ總督（左）とチール副官（右）【下】清楚な同官邸

日獨伊三國同盟の成立（一）
八紘一宇の大精神
戰略と外交の一致
陸軍少佐　中島鈆三

米國の出方注視

八紘一宇の大精神

米の敵性露骨化

債券　株式

富榮證券時報（無代）

富榮證券株式會社

銘酒　白鹿

青年團に竹腰の國防服

新體制則應　ソーイミルクの愛用に在り

東亞商事株式會社

廣益華商行　羅紗切賣部　洋服技術部
屏東市黑金町一ノ九七（電話五一六番）

謹告
當局ノ御指示モ有之今般戰時國策ヘ積極的協力低金利政策ニ順應ノ爲メ本日ヨリ信託預金利率ヲ年三分九厘ニ引下ゲ一層貯蓄報國ニ邁進スルト共ニ國債消化ニ相努メ申ヘク候間何卒倍舊ノ御引立ヲ賜リ御利用ノ程御願申上候
昭和十五年十月一日
臺灣興業信託株式會社
本店　臺北市下奎府町　電話四一七〇番
出張事務所　基隆市壽町　電話一二一番

厚生省指定消毒藥
デシン
惡疫豫防は銃後の使命
傳染病豫防消毒藥の製造專門はゴトーで御座います。
後藤は夙に品質本位で好評を博してゐます。
皆さんゴトー製と御指定を願ひます。
●製造種目●
デシン
クレゾール石鹼液
ホルマリン石鹼液
特製クレゾール石鹼液
特製キシレノール石鹼液
ABCデシンフエクトール
ABC特許乳劑
ミカドデシンフエクトール
△知名藥店に有ります
△デシン洋液サンプセン進呈　御一報願ひます
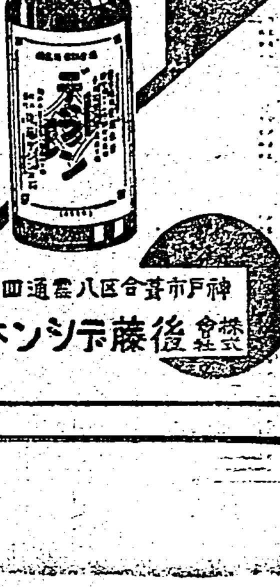
神戸市葺合區八雲通四丁目
株式會社　後藤デシン本舖

顔に、こわいクレームの話

バニシングをぬると、顔がちよつと硬つて、うす皮をかぶつた感じになりません？
そして、以前より、ずつと若い方でもだんく〱ヒフの艶がなくなつてきません？
實は、艶のなくなつたヒフを顯微鏡でみると、無數のひゞや荒れでちりめん紙（寫眞右）の樣になつてゐるのです。
そして、それが動くたびに集つて、次にはもう肉眼で分る小皺（寫眞左）になるのです。
なぜ、そんなバニシングがあるかといふと「クリームは元々、水と油をまぜて作るので、それにはちようど洗濯の時分るやうに、石鹼分を入れると、水と油が混り易いので、その方法で作つたからなのです」
石鹼がヒフにもお化粧にもよくないのはご存じでせう。
このクレームは、惡い石鹼分リスリンを使はないで作ることに成功したのです。
そして油の中で世界最高であるオリーブで作つたのです。
粉と同樣バニシングの世界的發明といつていゝと思ふ。

これ迄のバニシングと原料も製法もまるで違ふからのびるだけのばして下さい。これまでの半分量ですむ筈なんです。

パピリオクレーム
A普通バニシングの方に（男子供も）B荒れ性の方や黒い時のバニシング　Cこれは白粉下。うすく、よくのばせば、白粉が美しくついて永くもつ。
伊東化學研究所

角度より光りを旋ふ
照明の驚異的新機軸

實用新案
電燈增光器
プリズム環（リング）
同じ電球で明るさ三倍
第六回特許局主催發明展覽會合格品
（東京市電氣研究所試驗證明付）
全國風靡可能新興商品!!
特約絕好期！（五月二日東京朝日記事參照）
全島一手販賣代理店並に各地特約店募集す　相當資力、信用有る方希望
發賣元　大木洋行
東京市芝區田村町四丁目二番地（虎ノ門前）
取引銀行　第百銀行日比谷支店

金融機關新經營理念
國家公共の機關として進退し
新事態對應の資金供給を確保

金融界への指針

[illegible]

結城總裁挨拶要旨

[illegible]

會社經理統制令
資金運用令と共に審議中

[illegible]

經理統制令内容

[illegible]

物資配給機構の全島一貫的統制
一、二日各州經濟統制課長會議

[illegible]

銀行等資金運用令

[illegible]

寫眞……(上圖)獨逸の物々交換 獨逸では從來丁抹から英國に向つて積出されてゐた食糧品を獨逸に買ひその代りに石炭を送ることになつた(下圖)獨逸の新經濟相ワルター・フンク氏(中央白服が同相)

暴利取締規則の範圍擴大か
運送賃保險料をも含める

[illegible]

國債消化上乘
八月中は一〇二%

[illegible]

水電工事と土木界
霧社の本工事も近い

[illegible]

電氣機器需給の
内臺官民業者懇談會

[illegible]

大連汽船が臺滿航路を充實

【寫眞は長山丸】

[illegible]

南日本汽船の開業準備進む

[illegible]

全購聯決算

[illegible]

井上航路係長
南日本汽船入

[illegible]

南日本化學
十一月末に高雄安平兩工場竣工

[illegible]

米實收第二次公表

[illegible]

籾、玄米、屑米、碎米の二期作公定價格
中南部の出廻りに對處して

[illegible]

米穀當局談

[illegible]

劃期的發展を遂ぐわが代用品工業

合成樹脂工業

擬革工業

セルロイド工業

再生ゴム工業

セメント製品

[illegible]

七分搗による米の移出試驗

[illegible]

商況(二日)

株式 依然頭重い風情

兜町前場況

兜町後場況

東京短期後場

東京長期後場

大阪短期後場

大阪長期後場

[illegible]

生糸は手堅い

東京市中コール

日銀帳尻

[illegible]

絲況

大阪棉花前場

大阪棉花後場

横濱生絲前場

横濱生絲後場

北濱展望

[illegible]

臺灣電力社債募集
◎利率 四分三厘
◎價格 額面百圓ニ付百圓(割戻シ七十五錢=九十九圓八十五錢)
◎拂込 十月廿五日
臺北市表町二丁目八番地
藤本ビルブローカー證券株式會社
臺北支店 電話(自七一一四至七一一七)

世紀の除夜（3）

北村小松作　都竹伸一畫

歸國した女（三）

「……お姉樣、ただ今……」

「……無事でよかつたわね……本當によかつたわね……」

こんな場合、誰でも、もつと強い言葉を云ひたい感情で一杯になつてゐるくせに、口に出す言葉はこんな風な陳腐なものだけになつてしまふ。ことに、美佐子と、この母の場合は、もつともつと云ひたい事が一杯あつたのであらうに……。

それだから、母の眼には思はず涙がにじんで來てしまつたのであらう。

（これが、保雄だつたら……）と母は思つてゐるのであらう。

「あなたつたらひどい方よ。このあたしに何とも云はずに外國へ行つてしまつて、それつきり四年も默つて來ないなんて……あたし、これを云ひたくて御迎へに來たのよ……」

町子が、美佐子の母の氣持ちを察して明るい方向に向かうと思つたらしく、わざとにらむ様な目つきをしながらいきなり美佐子の手を握つた。

滿洲點描【中】

淺見淵

彌榮

掌握短篇集（上）

武野藤介

敵は本能寺

言外に語る

戰爭用語談義

スコットランドの文學界近狀

素直な小説

康田巫人

青龍刀

尾崎の宣言

臺日歌壇

安成二郎選

カナバニンの榮養價

批評と紹介

◆作家の情熱（水野成夫譯）

◆大望

◆泡沫千首

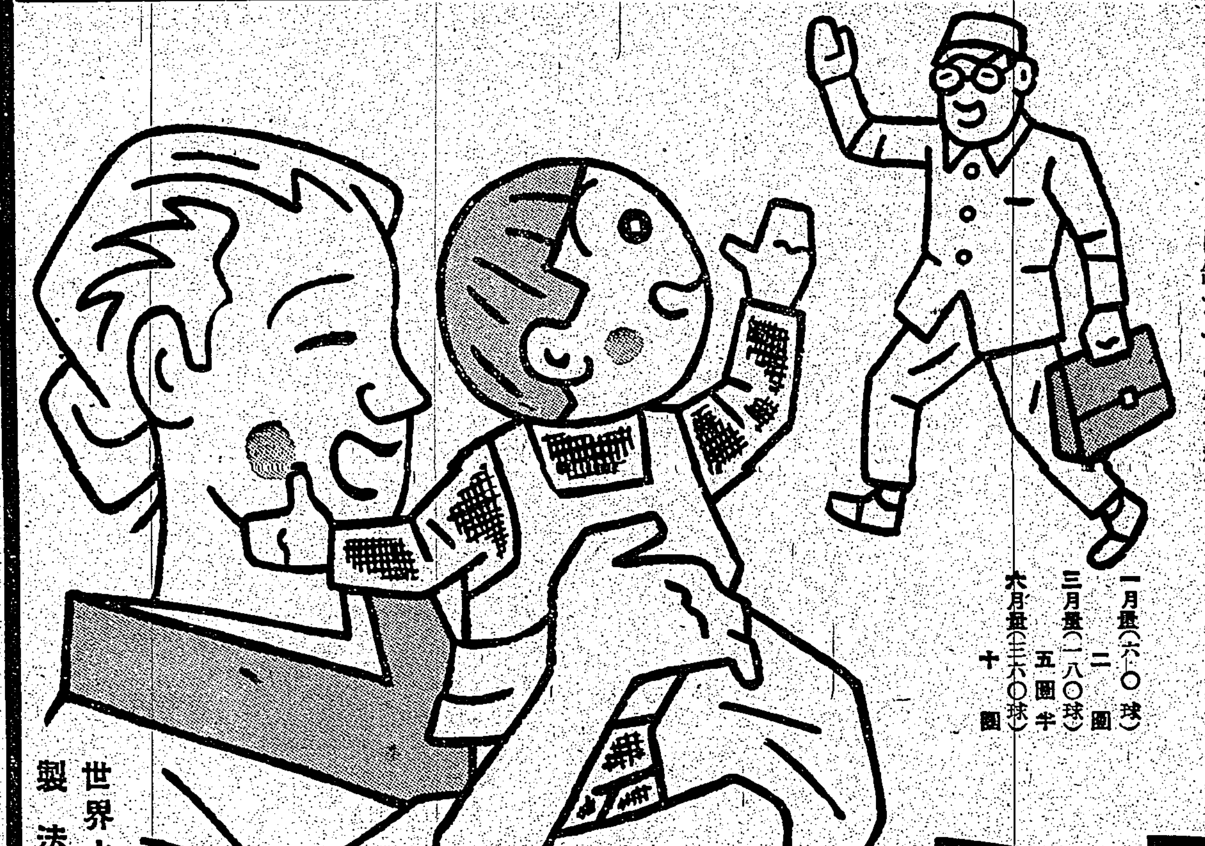

金錢では代へられぬ幸福！

家族の健全

家族に一人でも病弱者があつたなら、家族全體がどんなに心配か判りません、皆丈夫に暮してゐることこそ眞に幸福だと、しみじみ思はずにはゐられないことでせう

病弱の原因

本邦人は食物の關係でビタミンAとDが不足し易いのです。それが病弱の主なる原因となつてゐる事が多いので、その補給によつて病弱の原因を除き、恢復を早めねばなりません

榮養の補充

先づ日常の榮養に注意することが肝要ですが、正確にビタミンAとDの必要量を攝るやう食事することは仲仲困難です、それ故、食物以外に科學的補給が必要で、本劑がその補給劑として推奬されてゐる所以です

運用の效果

本劑を毎日運用すれば、大人も子供も體位を向上し、抵抗力を強くして病氣に罹らなくなります

一小球のAD含有量は肝油の數十倍（A）五千國際單位（D）壹千國際單位

毎日僅か二球で奏效します、御家庭に缺かせぬ榮養劑です

一月量（六〇球）二圓
三月量（一八〇球）五圓半
六月量（三六〇球）十圓

毎日二球

理研ビタミン球

總代理店　株式會社　玉置商店　東京　大阪

全島各地綜合版

高雄州街庄長異動

【高雄電話】高雄州では三十日附を以つて左記の如く街庄長の異動を發令した

梅崎庄長森重三次、仁武庄長金井政己吉、小港庄長石丸末吉、竹田庄長高橋康之助（任期滿了）

再任

田寮庄長栄万吉、大樹庄長宮田三郎、九曲庄長岸晃久、内埔庄長河野利生、枋山庄長宮澤稔治、萬丹庄長生田目良七、旗津庄長館岡正兵、佳冬庄長高原淑、東港庄長竹原頂吉、潮州街長今福祥

水も漏さぬ防空陣

高雄港で初の海上訓練

【高雄電話】防空訓練第二日を迎へた高雄市は前日来の豪雨も晴れた絶好の訓練日和、市内の要所要所に待機された防護團員、警防團及び青年團員を動員しての水も漏らさぬ防空陣を布いた [illegible]

に敵機襲來せる訓練を行つたが一方港の下に監視船を出動せしめ本船上より負傷者を救助する等その他初の海上訓練を行つて好成績を収めた 斯くて夜に入るや全市家は暗一色の嚴然たる燈火管制を行ひ敵機來襲に第二日を終つた

家庭 防空群の一隊がモンペ姿も凛々しく警報の伝は管轄の手で配ると同い訓練と警報訓練を行つた [illegible]

完了 した訓練を續けるとともに今般の訓練 [illegible]

顏が 戸毎に姿を伴いで警防、防火、警防等に至つて重厚 [illegible]

防空群の消火作業

モンペ部隊の活動目覺し

【嘉義電話】嘉義の空は警察の手で配る警報と同時に [illegible]

一心 國土防衛の完璧を期する本年度第三次第一期防空訓練は實施されたこの日嘉義市では [illegible]

より孔子廟前、嘉義病院前及び、明治町市場附近通りと正門町通りの交叉點附近の道路に投弾されたが家庭防空群と警防團が活躍した

◇…御遺蹟地で例祭…◇ 臺中州員林郡平野に於く北白川宮能久親王御遺蹟地では十月三日午前十時より神前に於て第七回例祭を執行する（寫眞は記念碑）

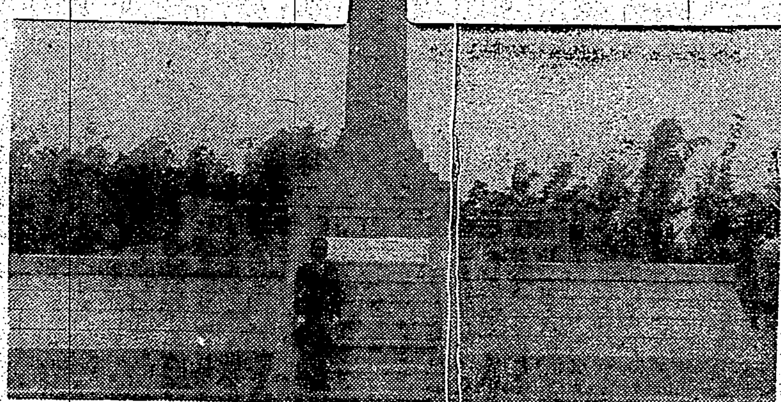

鹿港神社祭

九、十兩日盛大に擧行

鹿港神社祭は此程祭典委員會で打合せを爲した結果來る九、十兩日間に亘り盛大に擧行することとなり、その事務割し物は左の通りである

一、行事の區別を宵祭と本祭とすること

一、宵祭は書と夜とに分ち九日午後二時より奉納相撲、奉納武道等を行ひ、夜は午後七時より街内に於て花火打揚げを行ひ街の要所に

て行は音樂等を行ふこと

一、本祭は神輿を先頭に各種行列を第一とすること

一、神輿渡御 午後一時半打揚花火を合圖に各團體神輿を先頭として集合すること、午後二時半渡御開始

一、行列の順 遠軍の際は奉殿（赤）、御神輿、神官、委員、關係者旗、鉾、神輿、子供神輿等とし、雨天の場合には以上の外各種行物とす

武勳の勇士歸還

嵐の如き歡呼に迎へられ

【〇〇電話】南支各地に轉戰して赫々たる武勳を樹てた〇〇部隊の一部勇士は二日午後四時十三分着列車にて晴れの凱旋をなしたが軍官民、各團體、學校生徒兒童等の嵐の如く萬歲の聲を浴びて感激の歩を印した

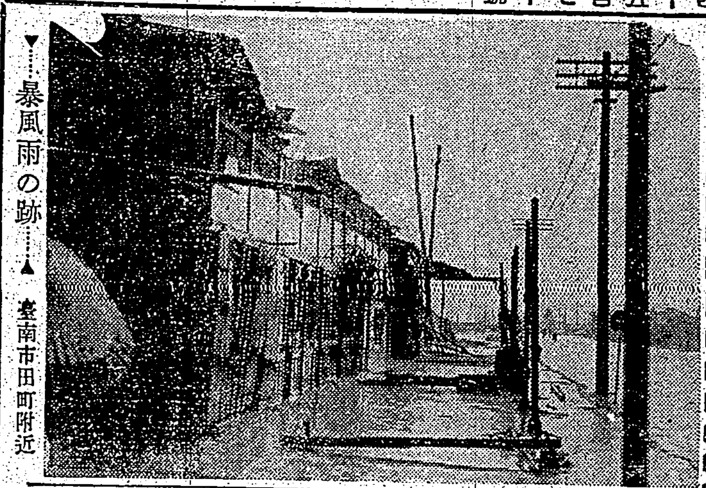

▼…暴風雨の跡…▲ 臺南市田町附近

花蓮郡に津浪襲來

【花蓮港電話】二十九日来の暴風雨にて花蓮港北海岸の民家三十日午前三時花蓮港ではスダダツ社に突如津浪襲來、民家三十戸少女一名溺死、數名の負傷者を出した惨事を惹き起した [illegible]

八王園部落水浸し

【羅東電話】水害に見舞はれた羅東郡三星庄阿里史八王園部落民家數戸は濁水溪の増水及颱風の被害の爲一日午前十時頃より羅東郡守一行は現場に赴き直ちに五班に分れて各方面を督勵して救濟に努めた [illegible]

水稻被害懸念さる

宜蘭郡下浸水二百餘戸

【宜蘭電話】宜蘭郡下に於ける今回の暴風被害は二日迄に判明した分は左の通りである

△死亡 本島人男二名、女一名
△負傷 本島人男二名、女五名
△家屋倒壞 十五戸、同浸水二百五戸
△田流失 二甲、同埋沒二甲、同浸水二百五甲

は被害甚大の模樣である

三駐在所が倒壞

尾ノ上、員山駐在所は吹き飛ばされ [illegible]

三十日午前一時頃よりの暴風雨で羅東郡新埔地方は多大の被害を受け [illegible]

曾文郡下被害

曾文郡下に於ける家屋、農作物及其の他の今次暴風雨被害は左の通り [illegible]

二十年來の大風雨

【員林電話】員林その他に多大の被害を齎らした暴風雨は二十九日夜半から三十日にかけて [illegible]

竹東郡下輕微

【竹東電話】去る九月二十九日夜來の暴風雨は竹東郡下を襲ひ [illegible]

東港郡下被害

【東港電話】 [illegible]

羅東郡下の被害

【羅東電話】羅東郡下の暴風被害狀況は一日正午迄に判明したもの次の通りである [illegible]

被害見込二百萬圓

【宜蘭電話】宜蘭郡下は二十九日午後から暴風雨の襲來を受けたが同夜から三十日朝にかけて [illegible]

一家三名壓死

【宜蘭電話】宜蘭郡員山庄大三十一日午前四時頃颱風の爲め家屋が倒壞して下敷となつて壓死した [illegible]

非國民的業者と醉客

當局の斷を高雄市民要望

【高雄電話】高雄市に於ける一日の興亞奉公日には [illegible]

農業基本調査協議

【新竹電話】新竹州下の農業基本調査は [illegible]

銃後奉公強化週間

新竹州で數々の慰問行事

【新竹電話】軍人援護に關する勅語を賜はりたる十月三日を記念し同七日より十一日までの銃後奉公強化週間に當り新竹州では [illegible]

新築教室を移管

宜蘭郡頭圍庄では [illegible]

矢繼早やの猛訓練

【臺中電話】中部防空訓練第二日目は晴れ渡りの訓練日和に惠まれて一日〇時〇分空襲警報發令とともに敵機 [illegible]

緊張 [illegible]

視察 [illegible]

養魚事業を改良

嘉義市積極的に乘出す

【嘉義電話】嘉義市で [illegible]

大和村奉公班結成

【臺中電話】臺中市大和村奉公班結成式は一日午前九時より [illegible]

訓練最初の殊勳

【高雄電話】 [illegible]

自治功勞者表彰式

【高雄電話】自治制施行二十周年に當り高雄州では [illegible]

宮城遙拜

訓練に先立ち [illegible]

宜蘭 【宜蘭電話】 [illegible]

自治功勞者表彰式

臺中市制廿周年記念式は一日午前十一時から臺中公會堂で盛大に行はれた

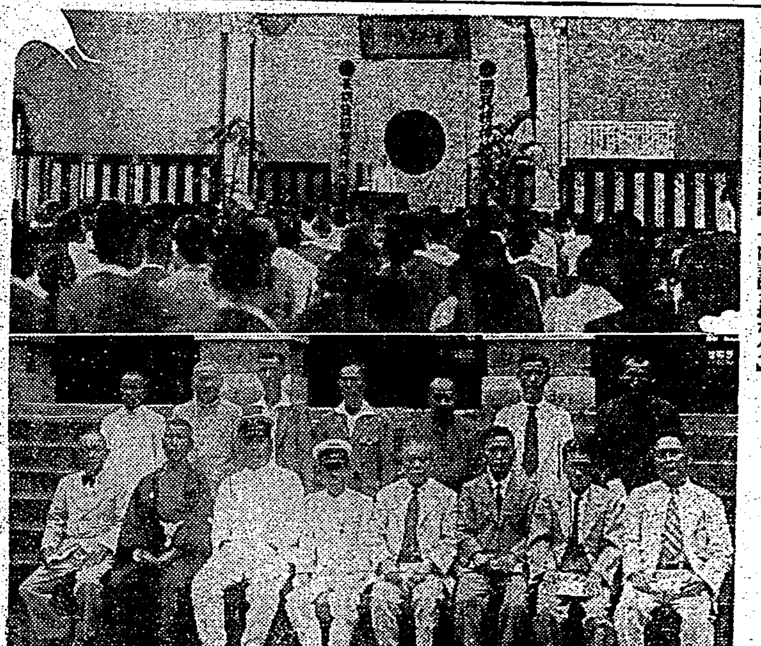

（寫眞上は式場、下は表彰された人々）

濁流中の十五名を決死の作業で救出

五警察官の救助美談

【花蓮港電話】今回の暴風雨の際濁水に呑まれんとした十五名の人命を救助した五警察官の美談 [illegible]

高砂族自助會

全廳下を一丸に結成

【花蓮港電話】花蓮港廳理蕃課では [illegible]

◇…山を崩して産業道路…◇

【斗六電話】斗六郡の劃期的大事業として [illegible]

農業指導圖を新設

【臺南電話】 [illegible]

臺南市で遊覽飛行

【臺南電話】臺南州國防義會では [illegible]

功勞表彰狀傳達式

【新化電話】臺南州新化郡役所では十月一日午前十一時郡會議室に於て [illegible]

自治制施行記念式

【東港電話】 [illegible]

屏東市の記念式

【屏東電話】屏東市では一日午前十一時より [illegible]

亞麻粗製工場 公館庄に決る

【苗栗電話】 [illegible]

左營庄役場閉廳式

【岡山電話】 [illegible]

冠婚葬祭の改善

十一月から斷行

【新莊電話】 [illegible]

北港愛婦會員の廢品回收好成績

【北港電話】 [illegible]

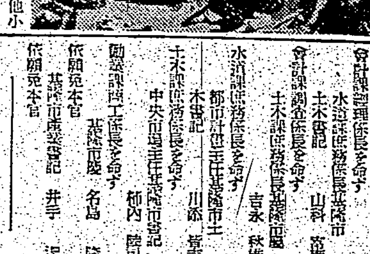

基隆市職員異動

【基隆電話】基隆市では [illegible]

部落振興會聯合會

【宜蘭電話】 [illegible]

地方色 高雄

▲人口四十萬を目標に躍進する高雄市の都市計畫は [illegible]

臺中公園の池中に本島人女の溺死體

【臺中電話】一日午後一時頃臺中公園の池に一本島人女の溺死體が浮上つてゐるのを通行人が發見 [illegible]

水田裏作に小麥栽培

【苗栗電話】 [illegible]

自治功勞者表彰

【臺中電話】臺中州では一日午前十時 [illegible]

屏東青年學校査閲

【屏東電話】 [illegible]

夫婦喧嘩の末 鐵道自殺

【臺中電話】 [illegible]

囍なかだち
牛乳配達入用
女子
看護婦見習募集
外務員
女子會計募集
結婚調
男兒
高等下宿を求む
貸家
タイヤ
土地建物賣買
電話讓る
卓上電話月賦賣
電話賣買

銃後・精動版

應召軍夫に代り 團員が欣然應召
銃前銃後に輝く富田青年團

花蓮港廳鳳林郡鳳林庄富田はもと太巴塱と稱し、ここにはアミ族發祥の地として有名なカキタンの家があり、今では總督府の指定となつて永久に保存されてゐる傳說の遺跡である、此の富田部落の男女青年團は總てアミ族の青年男女を以て組織されてゐるが他の多くの青年團とは違つた特色を持つ青年團なのである。即ちアミ族特有の純樸と勤勉さを發揮して團員一致團結皇民化運動への邁進と國語の普及に沒頭するは勿論、非常時の波に乘出して銃後の奉公に努めてゐる。富田男子青年團の創立は昭和三年九月太巴塱青年會に始まり

昭和 六年太巴塱青年團と改稱、同十二年十月地方名の變更と共に現在の名稱に改めたものである。現在團員百名で團の下に班を置き、班の下に組を設け、數班を以て一分團としてゐる。非常時局以來團の活躍は目覺ましきものがあり、皇民意識にもえて銃後の一員として皇軍のために御奉公をするはこの時とばかり、先づ率先して

古鐵 の獻納に手を染め、團員は手分けして毎月二回部落內を廻り、部落民の廢物となつた古鐵を蒐集しそれを一括して臺北方面に送りその收入は全部國防獻金と又一方には[illegible]

道路 [illegible]

欣然 [illegible]

作業 は凡て青年團の擔任となつてゐる、[illegible]

團服に白鉢卷
颯爽たる女子青年團

女子青年團は男子青年團より早く去る大正八年太巴塱夜學會の設立にその端を發してゐる、昭和六年一月太巴塱女子團と

改め 同十二年十月現在の名稱に改めた。現在團員百九十五名で全部アミ族の純眞な女子を以て組織されてゐる。[illegible]

和服 又は團服を常用することが掟となつてゐる、[illegible]

凛々 しく颯爽たる氣風が[illegible]

家庭 では父母や家人を說き[illegible]

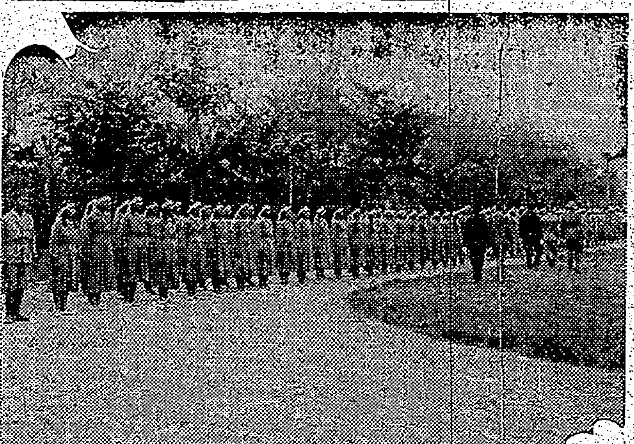

納稅で光る冬山庄
總督、知事から四回表彰さる

皇紀二千六百年の十月一日本島地方自治施行二十周年の佳日に臺灣地方自治協會から優良庄として表彰された臺北州

羅東郡 冬山庄は戶數三千三百四十戶、人口一萬九千四十名で、[illegible]

振興會 の活動と庄職員の絕大なる努力に依るものである[illegible]

懸命に 働き、その上[illegible]

努力を 續けた、右に[illegible]

相談所 を設け[illegible]

を擧げ 昭和十五年六月[illegible]

三ケ年 間知事表彰を[illegible]

不解者の全部を
全民國語講習へ

四十餘 [illegible]

發揮す るに至らず從つて[illegible]

國語部 の[illegible]

慶弔も新體制
高雄全市民に要項配布

【高雄電話】銃後高雄市奉公會が國民生活の建直しに乘り出した[illegible]

▲慶祝の場合

一、結納 結納は儀禮の程度に止めること[illegible]

二、支度 支度は相互合意の上簡素にすること[illegible]

三、式服 [illegible]

四、婚式 [illegible]

五、披露宴 [illegible]

六、結婚祝 [illegible]

七、其の他 [illegible]

▲葬儀の場合

[illegible]

精動實踐要項
東屏

[illegible]

一、皇國精神の發揚

1、敬神崇祖の觀念の徹底

(イ)毎朝遙拜を致しませう

(ロ)御影（新聞、雜誌等に掲載されたるもの）は神社に納めませう

(ハ)國旗は大切に取扱ひ祝祭日には必ず國旗を掲揚致しませう

2、敬神の本義徹底

(イ)大麻は各戶洩れなく奉齋致しませう

(ロ)毎月一日（興亞奉公日）には阿猴神社に參拜致しませう

(ハ)朝の家で一家揃つて毎朝神床を拜しませう

(ニ)お家の神棚はいつも綺麗にして置きませう

3、誠心奉公の精神振起

(イ)自己の利益を顧みず御國の爲に盡しませう

4、國語常用

(イ)國語常用[illegible]

(ロ)國語不解者は國語講習所に[illegible]

二、時局認識の徹底

1、時局認識の徹底

(イ)時局ニュースは必ず聽取しませう

(ロ)時局講演會には必ず出席致しませう

(ハ)新聞其の他良書に親しみませう

2、國民防空の徹底

3、國民防空の徹底

(イ)燈火管制は絕對に守りませう

(ロ)スパイに乘ぜられぬ樣細心の注意を拂ひませう

[illegible]

四、國民生活の刷新

1、國家的消費の節約

2、戰時經濟道德の確立

3、無駄の排除

4、物資の活用

5、貯蓄の實行

6、國債の消化

7、生活規律の確立

8、明朗健全なる風潮の振作

9、國民體位の向上と衞生思想の涵養

10、勤勞奉仕の精神

[illegible]

【放送番組】

[illegible]

家庭醫學
慢性胃腸病の 積極療法
食餌に對する過度の警戒は ますく胃腸を無力にする

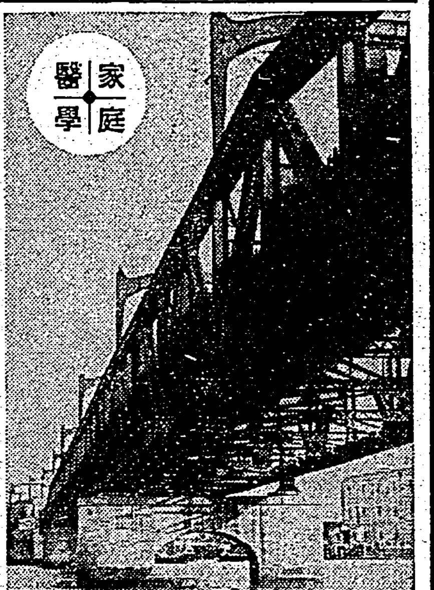

慢性の胃腸病者

[illegible]

美味しいと思つて

[illegible]

細胞原形質賦活

[illegible]

如何にして治すか

[illegible]

健康美の二大敵……
便秘と食慾不振

[illegible]

安靜休養を

[illegible]

榮養と快適な睡眠

[illegible]

肉體や皮膚を養ふ

[illegible]

歸還後の會社勤務で 胃弱・便秘に
（高雄州屏東市）水内一男

[illegible]

世界各國特許品
腸チフス・赤痢・エキリ
豫防!!
ヘルロク
無害安全な內服豫防治療劑
各府縣御採用
全國各藥店賣
東京市[illegible]
同仁製藥株式會社

濕布に
エキホス
エキホスは國產嚆矢の純正巴布劑にして本品の貼布は最も合理的なる療法として全國醫家の推奬せらるゝ所なり。
品質の純否は治療效果に微妙なる影響を及ぼす從てこれが選擇には相當の注意を要しその品質及藥效に留意せらるゝ事肝要なり。
適應症
感冒、肺炎
中耳炎、扁桃腺炎
神經痛、ロイマチス
打撲痛、捻挫
齒痛、火傷等
エキホスは諸種の炎症性疾患並に疼痛性疾患に貼布すれば特有の鎭痛と保溫の兩作用により速かに炎症を去り疼痛を輕減し熱を下降せしめ頗る爽快の感を與ふ。
用法簡便にして各科に亘る廣範圍の疾患に對し獨自の卓効を現す。
販賣元 武田長兵衞商店 塩野義商店
製造發賣元 二巴合名會社 大阪市東區道修町三
包裝 100瓦 250瓦 500瓦 二瓩
EXIHOS
A-309(15)S
信用ある藥店はエキホスを販賣す

島都防空訓練の第二日

(1)東門町第一區家庭班の防火訓練　(2)焼夷弾に砂をかける防火班員達　(3)城西地區防衛團員の消火作業

全島第一種防空訓練
空の護りは固し
敵の爆撃機脆くも潰走

雨中に猛訓練

闇黒一色の島都の街

警報と情報

牛嶋軍司令官　燈管狀況を視察

森岡副統監　市内の狀況視察

川村統監　淡水へ

一中は避難演習　二女は防火訓練

香椎の命名式

滿點に近い燈管
島都の燈火管制上成績

不可缺の
不氣味な
活躍振り
其の間を

任務重き野戰局員
銃後からの赤誠を取次ぐ

郵便局員
只二人で
機密事項
走馬燈の
局舍の中
上げねば
野戰郵便
同じ事を

スパイを警戒せよ

壯烈な戰闘展開
新竹ではモンペ

勅語奉讀式

兵隊さんへの感謝
全島で徹底的に普及

軍事援護功勞者
けふ九十六名を表彰

名譽の戰傷病死者

南支海軍部隊で　陣歿者の慰靈祭

交通管制は上成績
三十四萬市民の誇り！

派遣入所僧侶十九名

玉理氏から寄附金

乙種の出帆日に郵便物締切時刻變更

外貨獲得に一役
石花菜增殖を圖る
臺北州奬勵に乘出す

半島青年に精進の功

廣東丸と香港丸

メータク運賃改正

ア博士米國に歸化

役馬利用指導者の第一回入所式

留守を公示する施錠は危險です

入船出船

けふの天氣

内地人看護婦若干名募集　松山療養所

神明會保安會王　會員證明公告　桃園街役場

神明會聚寶會王　會員證明公告　桃園街役場

臺灣…大連航路　新造船 長山丸　三・八〇〇總噸　速力一五浬

毎々御引立ニ預リ難有御禮申上候扨テ本航路就航用トシテ建造中ノ長山丸此程竣成左ノ通リ運航可仕候間何卒倍舊ノ御眷顧賜リ度奉願候　尚第二船泰山丸明年二月就航ノ豫定ニ候

○大連行處女航海　十月十一日　高雄發　十月十三日　基隆發

運賃（大連迄）　一等 五八圓　二等 …　三等 二五圓五〇

大連汽船株式會社

内科 小兒科 呼吸器病科 レントゲン科　臺北市末廣町　淺井病院　入院隨意・電二四〇二番

求會社事務所留守番　四十歳前後子供なく、夫は事務を、妻は炊事を擔當する夫婦者を希望　母娘二人にて母は炊事を、娘は事務を擔當する母娘を希望　採用の上は相當の待遇を成す　希望者は希望條件を添へ履歷書を至急送れ、登北郵便局止置　村上

大阪商船　日本郵船　東亞海運　辰馬汽船　大連汽船　出帆

父小松茂富儀……　森　桐村乙一　稻田重雄　濱田蔵穰　口石守治　篠田馬太郎

妻江顔氏糖儀……　夫 江乃三　男 江春賢　男 江增錠　顔丕福　林得金　菊池水順田

妻恒良サク儀……　夫 恒良一　男 裕彦　男 寛彦　男 昭彦　男 一同　親戚 友人

三男興靖儀……　父 坂本勇平　三田定則　柳栄太郎

一奉祝籠球の印象一

岡澤　一部にデフエンスが弱い、コートの關係で其の弱點が餘程救はれてゐた
大森　同感
庄司　攻防以外にもつと統制的にフオーメーションを研究すべきだ、昨年の一部二部の力に比して見劣りがする
朝井　三中の若さに對して師範は合間れがしてゐたための勝利とも云へるやうだ
庄司　臺北、臺北、寺司などいい選手だ
岡澤　臺北がゲームを精神的に導いて行く態度が見えるのは誠に良い
朝井　一部にはゴール下の無駄な［illegible］
パスをやる傾きがある攻撃法では目立たなかつた
大森　師範攻の時、臺北がバッククートに一人殘して四人で攻撃してゐるのに一部は五人で守つてゐるのみで積極的にボールを奪取しようといふ態度が見えなかつた事も一考すべきだ
中谷　三中はどうだらう
庄司　春に比べて進歩した
大森　ゲーム其ものには勝つてゐた
中谷　ジャンプ、シュートをもつと練習すべきだ、ジャンプ、シュートの不正確さのために勝利を失つたとも云へよう、第一部
［illegible］

臺東精神力で制霸
奉祝支部對抗野球後記

紀元二千六百年奉祝支部對抗野球決勝臺東對臺南の試合は既報の如く六對一のスコアを以て臺東軍が初の榮冠をなした、臺北の高雄旅［illegible］

試合經過

△一回　（東）田子三振、浦尾死球［illegible］
△二回　（東）平野三振、吉川三振［illegible］
△三回　（東）田子四球［illegible］
△四回　（東）浦尾左飛、前畑三振［illegible］
△五回　（東）平野右飛、吉川一邪［illegible］
△六回　（東）田子四球、浦尾の捕前バントを捕手失して兩者生き［illegible］
△七回　（東）吉川、伊藤民共に三振［illegible］
△八回　（東）浦尾遊三飛安打、前畑右翼安打に續き、伊藤幸の三［illegible］
△九回　（東）浦尾左飛前畑二匍伊藤幸右飛（南）阿部右飛高松の代打渉三振、若林三振

五八拔敗退碁戰（第七局ノ六）
本社主催　日本棋院

先　相　先
五段　島村利博
二段　向井一男（出込半目二）

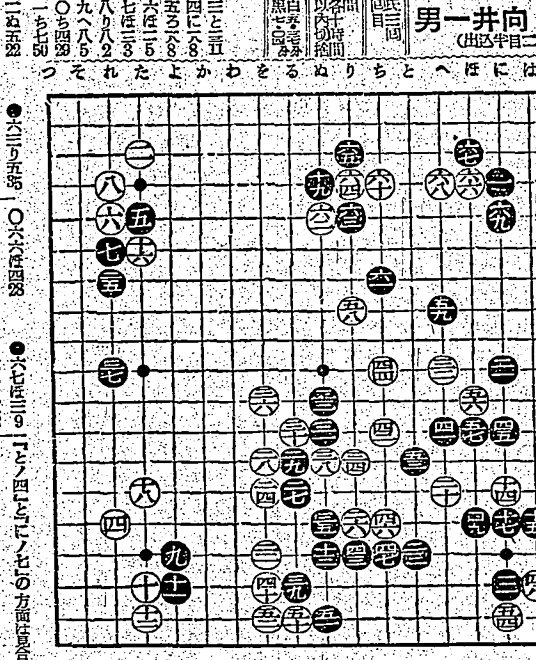

上邊に激戰開始
騎虎の勢ひ回避出來ぬ衝突
評解　七段　瀨越憲作

◇白五八は先づこれ位の相場であらう、白五六のノゾキは今打つて置かぬと、黑五七を期待出來ない
◇黑五九と打つて白六十と打込んで來た時、向井四段は『コレ五九を指すナ』『ヘナ四に手つてゐるんでしたかナ』と小聲で話聞、それを聞いた島村五段『そんな事を［illegible］』

羅東努力の制霸（上）
州下學童水泳大會回顧

本競技の特色と云へば既報（主として羅東勢）の多い事と競技が［illegible］

（特色は）［illegible］
（時代の）［illegible］
（背後の）［illegible］
（水泳に）［illegible］
（好成績）［illegible］
（泳げる）［illegible］
（尙一言）［illegible］

四部代表チーム決る
神宮國民體育大會野球競技

【東京二日發同盟】第十一回明治神宮國民體育大會野球競技に出場するチームは左の如く決定、學生競技委員會から發表された
▲第一部　大學八校
一、東京大學秋季リーグに於ける上位四校
一、關西大學秋季リーグに於ける上位二校
▲第二部　一般四チーム
オール京城、大連實業、八幡製鐵、藤倉電線（補欠京城倶樂部昭和製鋼）
▲第三部　高等專門學校
高校の部　山口高校、福岡高校、專門校の部　横濱高商、西南學院
▲第四部　中等學校八校
海草中、岐阜商、松本商、市岡中、島田商、京都商、福岡工、早稻田實業（補欠大分商、高崎商、和歌山中）

東西學生對抗
陸上代表決定

日本學生陸上競技聯盟主催第三回東西學生對抗陸上競技大會は來る十月六日甲子園南運動場で擧行されるがこれが出場選手は東西學生競技委員會で詮衡の結果左の通り決定した
【東軍】
監督　中西　助監督　［illegible］
主將　［illegible］
選手　［illegible］
【西軍】
監督　［illegible］
選手　［illegible］

興亞厚生大會の會議議題決定

興亞を目指す我が國民運動の現はれである興亞厚生大會に於ける注目の會議に於ける厚生會議は大會第一日の十月十七日午前九時から大阪中央公會堂で開催されるが、會議は國際間と國家、國内地域部會並びに職場の三分科會に分れ論議される事となり各議題は左の通り決定した
△第一分科會（國際と厚生運動、國家と厚生運動）
△第二分科會（都市と厚生運動、農村と厚生運動）
△第三分科會（家庭と厚生運動、職場と厚生運動）

苗栗郡陸上競技大會
苗栗郡陸上競技協會主催第二十回陸上競技大會は二十九日午前九時苗栗公會堂前に於て開催、會長水谷郡守以下各界の多數參列の下に國旗掲揚、神宮遙拜、宣誓、默禱あり、優勝旗、優勝カップ返還後引續いて競技に移り午後三時半盛大裡に閉會を告げた

五大學レス　の日程決る
五大學秋季レスリングリーグ戰は來る十月六日から廿六日まで明大和泉道場に於て擧行されるが、その試合開始は全部午後五時
△十月六日（日）明大對立大、早大對商大
△十月十二日（土）明大對商大、早大對立大
△同十七日（祭）早大對明大、立大對商大
△同十九日（土）明大對商大、早大對立大
△同二十六日（土）慶大對早大、明大對立大

彰化市主催の市民體育大會
彰化市では紀元二千六百年の御慶典を記念し銃後國民の體位向上を圖り國民精神の［illegible］八卦山運動場に於て市民體育大會を盛大に開催することとなつた、競技種目は左の［illegible］
▲青年競技
1、男子青年團の八百米對抗リレー
2、女子青年團の二百米接續
▲一般競技
［illegible］

武德會の昇段試驗
武德會臺北地方本部では來る十八日左記の要領に依り昇段試驗を施行する
【受驗資格】五段以下
【受驗種目】形、試合、筆答
【申込期限】十月十日限り

ゴルフの地域的競技會全廢
［illegible］

今日の漢詩壇
［illegible］

マックス・ベア技倒で勝つ
［illegible］

阿片で暴利
【斗六電話】［illegible］

續　快男子（160）
大島伯鶴演　今村恒美畫

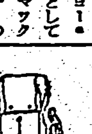
殊勳の長吉
［illegible］

自身體驗全治せる淋病の處方内容を秘密通致す
淋病（りん病）自己療法
全國　花柳病豫防宣傳本部

七・七禁令新體制に基く　鷹印のファーベロア（二十圓）（アンゴラ100%　專賣特許）
株式會社高橋製帽所

新興キネマ　映畫主題歌
崇高至純なる道を敢然として生き拔く女性を描いた超傑作盤
闘ふ母
闘ふ母の唄　三原純子
男の友情　立花ひろし
新興キネマ映畫主題歌　水藻の花　立花ひろし・高松美枝子
タイヘイレコード

御家庭必需品　結婚に　轉宅に　保存用に　大陸進出に
尚美フトン袋

神経痛の薬　無料で差上げます
賀來研究所
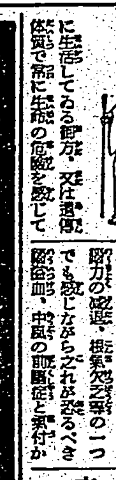
中風高血壓藥　二円分無代で進呈致します
京都市西ノ京中合町北　大黑庵